

38

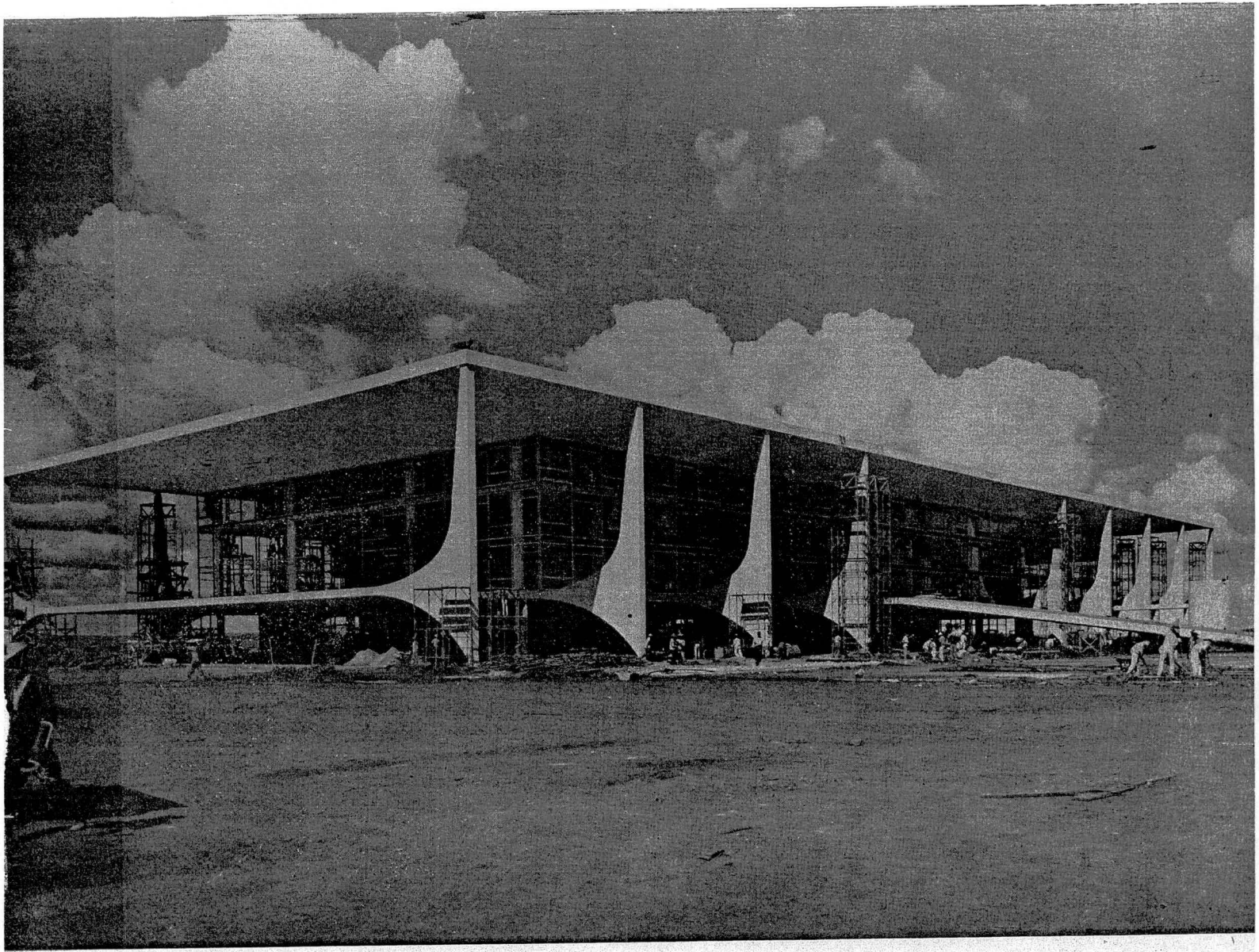

8.23

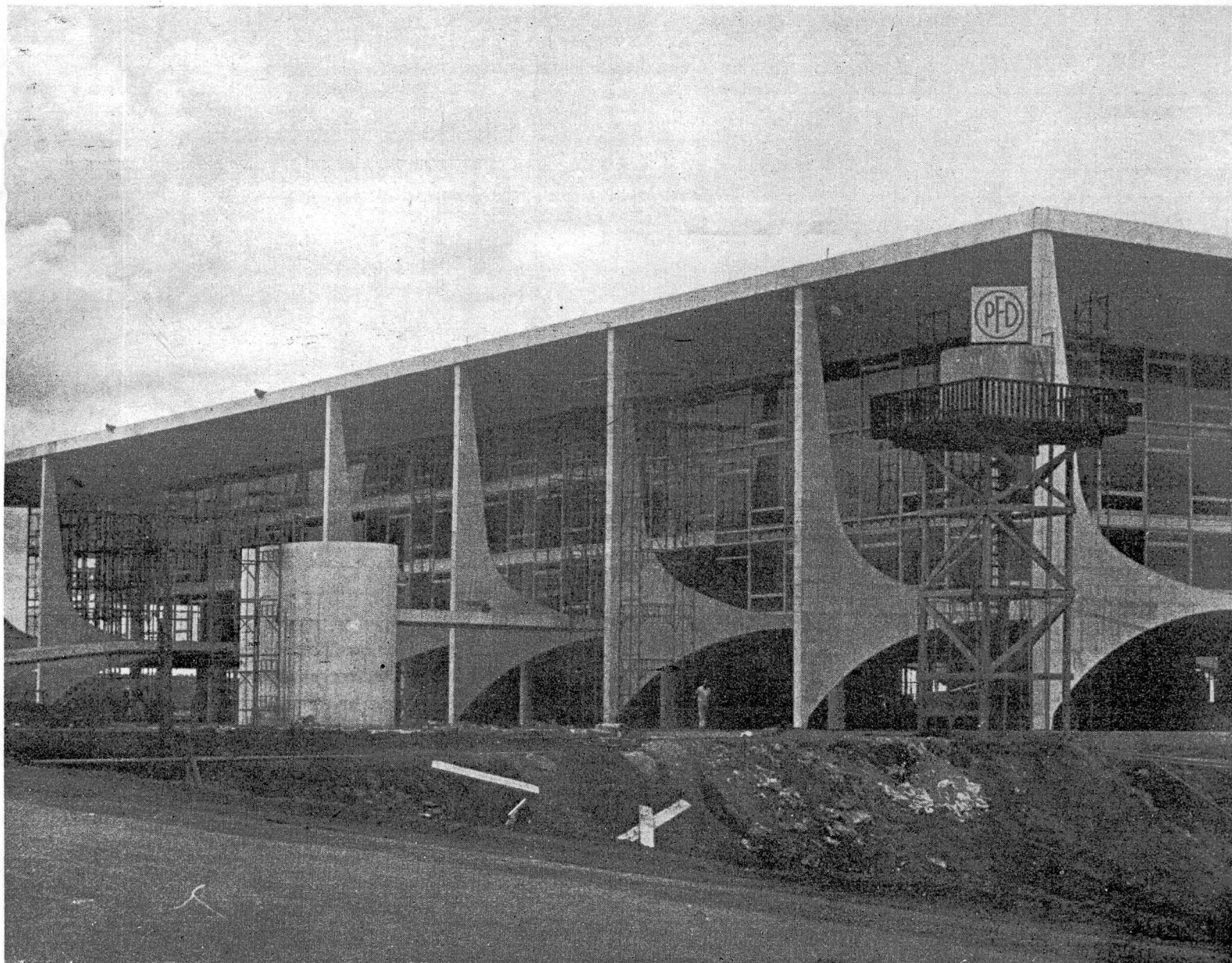

Direção: Nonato Silva.

Layout e capa: Armando Abreu.

Fotos: M. Fontenelle (leica III F - film adox).

Publicação mensal da Divisão de Divulgação da Novacap.

Redação: Av. Almirante Barroso, 54 - 18.º andar

Fone: 22-2626 — Rio de Janeiro — Brasil.

Número avulso: Cr\$ 10,00 (dez cruzeiros).

Assinatura anual: Cr\$ 100,00 (cem cruzeiros).

A direção não se responsabiliza pelos conceitos emitidos em artigos assinados.

Nossa capa: O Palácio dos Despachos. Projeto de Oscar Niemeyer. (Foto de Marcel Gautherot).

b.

a marcha da construção

Dois aspectos do Congresso Nacional onde se nota a finalização do revestimento da Câmara dos Deputados. (Fotos de M. Gautherot).

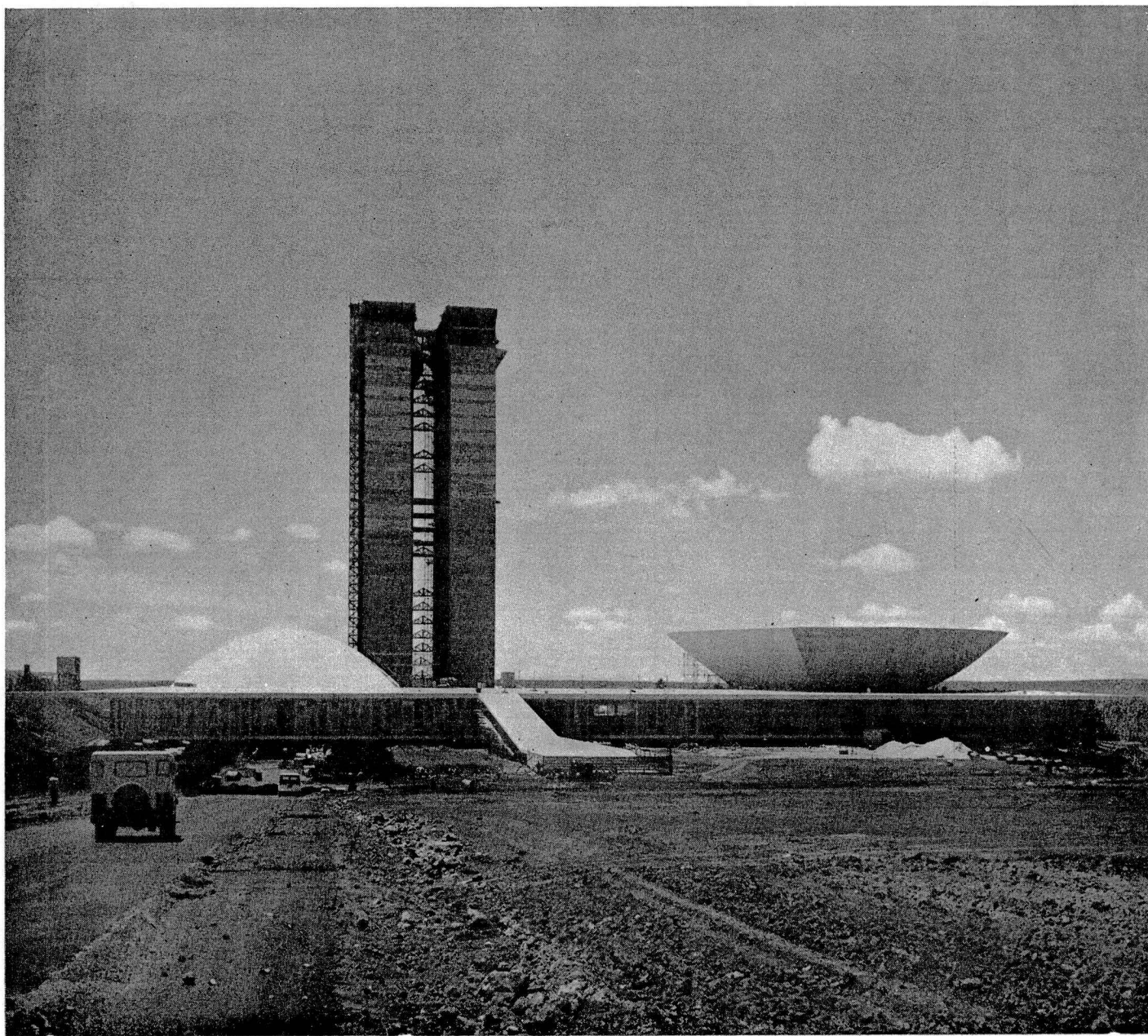

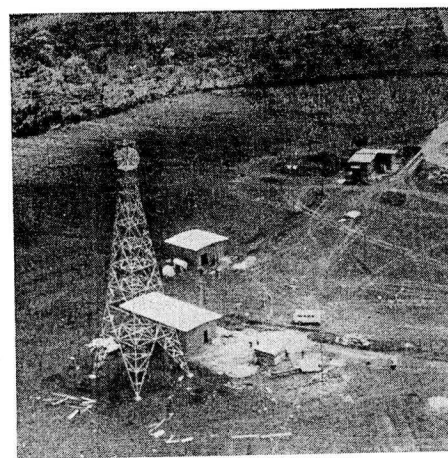
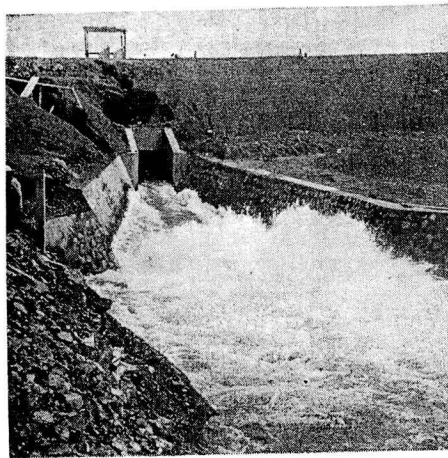
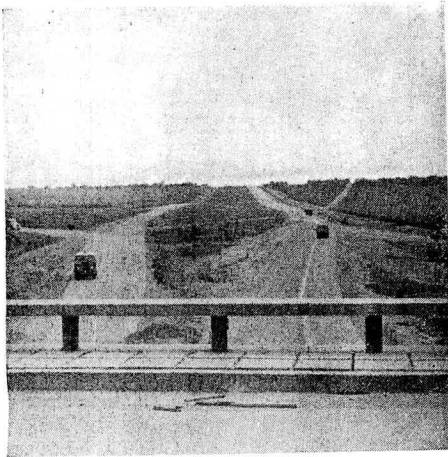

Rodovias: A partir de dezembro de 1959, Brasília se acha integrada no sistema rodoviário nacional. A conclusão das linhas Brasília — Anápolis e Brasília — Belo Horizonte veio assegurar as comunicações para qualquer ponto do País. A grande rodovia Belém — Brasília cobrindo uma extensão de 2 194 km teve o seu término antecipado para fevereiro deste ano.

Por concluir, acha-se apenas a ponte sobre o Tocantins, nas divisas dos Estados de Goiás e Maranhão, cuja travessia ainda está sendo feita por meio de balsas. Esta ponte, monumental obra de engenharia, que mede 532,7 m de comprimento e 10 de largura, apresenta um arco central de 132,5 m, cuja altura permite livre tráfego às embarcações que navegam o Tocantins.

A rodovia Brasília — São Paulo está quase toda pavimentada, com exceção de apenas 15% de seu leito, e já permite o tráfego normal, mesmo na estação chuvosa. Ainda em 1959, executou-se o trecho Brasília — Luziânia, totalmente pavimentado, setor da rodovia-tronco Brasília — Belo Horizonte, cuja construção esteve a cargo da Novacap.

Energia: No abastecimento de energia elétrica, venceram-se as seguintes etapas: construção da Barragem Paranoá, possibilitando um aproveitamento de 30 000 H.P., com todo o material indispensável já adquirido; término da primeira etapa da Usina da Cachoeira Dourada com a instalação de duas unidades de 18 500 H.P. e início da segunda etapa — elevação da Barragem — que proporcionará um potencial de . . . 135 000 H.P.; acabamento da linha de transmissão de 180 km que liga Goiânia a Brasília; construção e montagem da subestação abaixadora principal, ponto de convergência para os circuitos de 220 000 volt. provenientes da Usina da Cachoeira Dourada.

Junto a essa subestação abaixadora serão instalados grupos termo-elétricos auxiliares, com capacidade de 13 500 kw. Para a distribuição de energia elétrica na Asa Sul e no Eixo Monumental, já se executaram serviços que correspondem a 60% da rede subterrânea, em 250 km lineares de ductos; a 70% das subestações de 33 000 / 13 200 volt; a 52% das redes aéreas de 33 kv inclusive linha de transmissão para a Estação Elevatória do Sistema de Abastecimento de água; e 50% da parte de construção civil das Subestações dos Edifícios Públicos. Concluiu-se a construção e a montagem de 3 usinas termo-elétricas, de emergência, com a capacidade total de 2 400 kw e a das redes aéreas provisórias, para abastecimento dos diversos canteiros de obra.

Telecomunicações: A 1.º de janeiro último já se encontravam em operação as seguintes redes: serviço telefônico local, com uma central automática de 200 linhas, servindo a 500 telefones, através da rede provisória de 100 km de extensão; serviço telefônico interurbano, com um canal bilateral de radiotelegrafia ligando Brasília ao Rio de Janeiro; serviço telegráfico, atendido por dois canais de rádio Brasília — Rio, com equipamento de manipulação automática Creed e teletipos.

Trabalhos intensos se desenvolvem para ultimar, no serviço local, a instalação da Central Telefônica-Sul, com a capacidade, no início de 5 000 linhas, e mais 6 postos satélites que perfazem 800 linhas. Essa

estação, e servida por contadores de chamada, equipamentos de controle, testes eletrônicos e informações automáticas, é das mais bem aparelhadas do mundo. A entrega da primeira etapa da rede subterrânea de ductos, compreendendo a Asa Sul e o Eixo Monumental, possibilitará a instalação de, aproximadamente, 15 000 telefones. Serão estendidas linhas aéreas automáticas às cidades satélites de Brasília, Sobradinho e Taguatinga, permitindo funcionar, pela primeira vez no País, um serviço telefônico rural automático.

Quanto ao serviço interurbano, promove-se a ligação Brasília — Rio de Janeiro, via rádio (ondas curtas), pelo sistema independent-side-band, com 12 canais. Esse equipamento será utilizado para ligações diretas com Recife, Salvador e Porto Alegre, assim se instale o radioenlace em micro-ondas.

Radioenlace em micro-ondas: Em 15 de abril, ficará estabelecido o radioenlace em micro-ondas Brasília-Uberlândia-Uberaba-Belo Horizonte-Rio de Janeiro, que proporcionará 132 ligações simultâneas. Nessa rede, cuja implantação se faz em prazo recorde, já se encontram prontos, desde janeiro, os postos de Belo Horizonte a Brasília e os trechos Belo Horizonte-Rio de Janeiro.

Águas e esgotos: Também neste setor se ultimaram obras de vulto, entre as quais a construção da Barragem do Torto, primeira etapa para o abastecimento do Plano Piloto, e a construção da Usina de Recalque e da Linha Adutora, com extensão de 9 quilômetros e diâmetro de 1 metro.

Ao lado do reservatório R1, ergue-se a Estação de Tratamento, cuja parte de construção civil (filtros e decantadores) foi iniciada e concluída em 1959. No mesmo prazo construíram-se os Reservatórios R1 e R2, com igual capacidade: 30 milhões de litros.

Na Zona Sul, concluíram-se 115 km de uma rede de água potável que terá 140 km. Igualmente, ultimou-se o serviço de captação e distribuição por gravidade do bairro D. Bosco. Ainda no Setor Sul, para o escoamento das águas pluviais, Brasília dispõe de uma rede de 100 km de galerias. Quanto a esgotos sanitários, dos 51 km previstos para a primeira etapa, 38 km já se instalaram em vários distritos; em abril estará funcionando uma estação depuradora.

Educação e Ensino: Desde o início da construção da Nova Capital empenhou-se o Governo em instalar escolas primárias para os filhos de funcionários e operários que ali trabalham. Atualmente, confiados a um corpo de 67 professores, existem 12 escolas primárias, com 2 134 alunos, e 2 Jardins de Infância. Registre-se, ainda, que a Campanha de Educação de Adultos e Adolescentes mantém 192 cursos em Brasília.

Quanto ao ensino particular, é ministrado em 8 escolas primárias, com 1 996 alunos, e em 2 ginásios, com 708. Promoveu-se a criação de instituições culturais, tais como 2 bibliotecas públicas, 1 curso de línguas estrangeiras, 1 escola de artes plásticas e 1 grupo teatral infantil. Em dezembro de 1959, foi instituída a Comissão de Administração do Sistema Educacional de Brasília, com o fim de superintender o ensino primário e o de grau médio da Nova Capital. Como 1.ª etapa no setor do Ensino



"Constellation" da Panair do Brasil, no aeroporto de Brasília.

Aeroporto de Brasília

As estatísticas demonstram que o tráfego aéreo-comercial de Brasília, no ano de 1959, mostrou-se superior ao do Aeroporto Internacional do Galeão. Os dados estatísticos fornecidos pela Dac e divulgados pelo Ibge acusam, em 1959, um total de 6 741 e 6 738 decolagens em Brasília, enquanto que nos números apurados para o Galeão registram, respectivamente, 5 882 e 5 889. O movimento de aeronaves comerciais da Nova Capital apresenta, portanto, uma vantagem na ordem de 15 por cento.

Ensino em Brasília

A 17 de fevereiro, o Ministro da Educação, a exemplo de outros titulares das Pastas, ocupou o microfone da rede radiofônica de "A Voz do Brasil" para uma palestra sobre os problemas de seu Ministério na futura Capital do País. O Ministro Clóvis Salgado focalizou todos os aspectos educacionais relativos a Brasília, afirmando que haverá um sistema escolar dos mais racionalizadas e capaz de responder pela demanda de alunos, filhos dos funcionários transferidos e todos quantos ali residirem. Disse o Ministro: "Haverá uma distribuição equitativa das construções escolares pelas áreas urbanas".

Povoamento da Belém — Brasília

Núcleos de povoamento do Inic serão instalados ao longo do eixo da rodovia Bernardo Sayão, que liga Belém a Brasília. Segundo os planos projetados pelo Exército e pelo Inic estes núcleos serão situados nas localidades de Gurupi, Cercadinho, Estreito, Assailândia e no quilômetro 163.

Embaixada Americana

Seis dias antes da visita do Presidente Eisenhower a Brasília, que constituiu um dos maiores — senão o maior — sucessos sociais no programa de visitas de estadistas estrangeiros à Nova Capital do País, a 17 de fevereiro foi assinado, no Rio, o contrato para a construção da Embaixada norte-americana naquela capital. O edifício projetado em estilo arquitetônico moderno, com formato retangular, será ornamentado pelo paisagista Burle Marx.

diário de Brasília

Energia Elétrica

A rede de energia elétrica de Brasília, que é subterrânea e oferece característica de permitir a realização de reparos sem necessidade de perfuração do asfalto, terá em sua primeira fase, a extensão de 400 quilômetros. A energia procede da Cachoeira Dourada em rede aérea até a distância de um quilômetro do plano-piloto, quando então entra na rede subterrânea.

Fôrça da Fé

O engenheiro Pery da Rocha França, chefe do Departamento de Edificações da Novacap, órgão responsável por todas as obras de Brasília, falando sobre o ceticismo de algumas notícias quanto à viabilidade da conclusão das principais edificações de Brasília nos prazos estipulados, reafirmou que seu Departamento está terminando toda sua tarefa dentro do esquema de metas elaboradas pela direção da Novacap. E acentuou: "Aqueles que desconhecem como se trabalha em Brasília têm suas razões para descrever de tal possibilidade, mas a verdade é que, em Brasília, a fôrça da fé e da vontade está sobrepujando a própria técnica, fazendo com que os prazos estabelecidos deixem de constituir problemas".

Hospital odontológico

Um grupo de representantes da Associação Odontológica de Brasília procurou o diretor administrativo da Novacap, dr. Ernesto Silva, a fim de tratar de assuntos de interesse da classe, apresentando àquele dirigente, durante a entrevista, algumas reivindicações da Associação. O item principal das conversações foi a criação do Hospital de Regime Odontológico, que será suprido pelo Hospital de Base, estabelecimento que disporá de serviços odontológicos completos, inclusive de meios de especialização para dentistas recém-formados.

Museu da República

A partir de 22 de abril o Palácio do Catete será fechado para receber as modificações que possibilitarão sua transferência para "Museu da República", após a mu-

Atos da Diretoria

Ata da centésima septuagésima primeira reunião da Diretoria da Companhia Urbanizadora da Nova Capital do Brasil.

Aos três dias do mês de fevereiro de mil novecentos e sessenta, às quinze horas, na sala da Diretoria, na sede da Companhia Urbanizadora da Nova Capital do Brasil, situada em Brasília, reuniu-se a Diretoria da Companhia, sob a Presidência do Doutor Israel Pinheiro da Silva e com a presença dos Diretores, Doutores Ernesto Silva e Moacyr Gomes e Souza. Aberta a sessão, a Diretoria resolveu: 1) aprovar a planta do Loteamento do Núcleo Rural de Taguatinga, n.º 1; 2) encaminhar ao Conselho de Administração pedido de autorização para que seja executada, por concorrência administrativa, a parte referente à construção civil da Central termoelétrica de reserva; 3) anular a concorrência administrativa, referente à compra da Mobília do Supremo Tribunal; 4) encaminhar ao Conselho de Administração pedido de autorização para adquirir diretamente em firmas especializadas as cadeiras e máquinas de projeção destinadas ao Cinema construído na Super-quadra dupla e as cadeiras para o auditório da Escola-Parque; 5) aprovar a concorrência administrativa para compra do Mobiliário da Câmara; 6) encaminhar ao Conselho de Administração os estudos executados relativos aos novos preços para os lotes em Brasília; 7) encaminhar ao Conselho de Administração pedido de autorização para que seja construído, por administração contratada, um Pôsto de Gasolina e um Pôsto de Lavagem e Lubrificação, o primeiro abaixo da Super-quadra 107 e este entre as Super-quadras 107 e 307; 8) encaminhar ao Conselho de Administração autorização para que seja feita concorrência administrativa destinada ao fornecimento e instalação de equipamento e fiação interna do Sistema de votação eletrônica do Congresso Nacional; 9) encaminhar ao Conselho de Administração pedido de autorização para fornecimento e montagem de equipamento, fiação e acessório para os Sistemas de Captação gravação e distribuição de som e avisos luminosos, no edifício do Congresso Nacional; 10) aprovar a concorrência administrativa para instalação da Usina de Leite, no Torto; 11) aprovar a concorrência administrativa para construção das instalações da 1.ª Unidade Sócio Econômica Rural em Taguatinga, nos termos apresentados no relatório final da Comissão Julgadora; 12) aprovar a tomada de preços referente à construção de um reservatório de concreto armado para Abastecimento de água em Taguatinga. Nada mais havendo a tratar, o Senhor Presidente deu por encerrada a sessão, da qual, para constar, lavrei a presente Ata que, lida e achada conforme, vai assinada pelos Membros da Diretoria presente e subscrita por mim, Ney Dutra Ururahy, que servi como Secretário. Israel Pinheiro da Silva, Ernesto Silva e Moacyr Gomes e Souza, Ney Dutra Ururahy.

Ata da centésima septuagésima segunda reunião da Diretoria da Companhia Urbanizadora da Nova Capital do Brasil.

Aos onze dias do mês de fevereiro de mil novecentos e sessenta, às quinze horas, na sala da Diretoria, na sede da Companhia Urbanizadora da Nova Capital do Brasil, situada em Brasília, reuniu-se a Diretoria da Companhia, sob o presidência do Doutor Israel Pinheiro da Silva e com a presença dos Diretores, Doutores Ernesto Silva e Moacyr Gomes e Souza. Aberta a sessão, a Diretoria resolveu: — 1) aprovar a tomada de preços referente à aquisição de Móveis para o Supremo Tribunal Federal; 2) aprovar a tomada de preços para aquisição do Equipamento necessário à instalação do Super-Mercado; 3) aprovar a tomada de preços para aquisição das Cadeiras destinadas ao auditório da Escola-Parque; 4) aprovar a tomada de preços referente à aquisição da máquina de projeção para o Cinema construído entre as Super-quadras 106 e 107; 5) autorizar a concorrência administrativa para fornecimento e execução do serviço das Esquadrias de Alumínio para o Hospital Distrital de Brasília; 6) autorizar a concorrência administrativa para fornecimento e instalação das esquadrias de ferro e "brise soleil" de alumínio para a obra da Imprensa Nacional. Nada mais havendo a tratar, o senhor presidente deu por encerrada a sessão, da qual, para constar, lavrei a presente Ata que, lida e achada conforme, vai assinada pelos membros da Diretoria presentes e subscrita por mim, Ney Dutra Ururahy, que servi como Secretário. Israel Pinheiro, Ernesto Silva, Moacyr Gomes e Souza, Ney Dutra Ururahy.

Ata da centésima septuagésima terceira reunião da Diretoria da Companhia Urbanizadora da Nova Capital do Brasil.

Aos vinte e dois dias do mês de fevereiro de mil novecentos e sessenta, às quinze horas, na sala da Diretoria, na sede da Companhia Urbanizadora da Nova Capital do Brasil, situada em Brasília, reuniu-se a Diretoria da Companhia, sob a presidência do Doutor Israel Pinheiro da Silva e com a presença dos diretores, Doutores Ernesto Silva e Moacyr Gomes e Souza. Aberta a sessão, a Diretoria resolveu: — 1) aprovar a tomada de preços para Aquisição de postes de iluminação pública de Brasília 2) aprovar o parecer do Departamento de Edificações referente a aquisição de poltronas para o cinema da unidade de vizinhança; 3) autorizar a construção de um galpão provisório, de madeira, no Hospital Distrital para funcionamento provisório da lavanderia, cozinha e esterilização. Nada mais havendo a tratar, o Senhor Presidente deu por encerrada a sessão, da qual, para constar, lavrei a presente Ata que, lida e achada conforme, vai assinada pelos membros da Diretoria presentes e subscrita por mim, Ney Dutra Ururahy, que servi como Secretário. Israel Pinheiro da Silva, Ernesto Silva, Moacyr Gomes e Souza, Ney Dutra Ururahy.

ano IV — fevereiro de 1960 — n.º 38
Companhia Urbanizadora da Nova Capital do Brasil — Novacap (Criada pela Lei n.º 2.874, de 19 de setembro de 1956). Sede: Brasília. Escritório no Rio: Avenida Almirante Barroso, 54, 18.º andar.

Diretoria

Presidente:

Dr. Israel Pinheiro da Silva

Diretores:

Dr. Ernesto Silva

Dr. Moacyr Gomes e Souza

Conselho de Administração

Presidente:

Dr. Israel Pinheiro da Silva

Membros:

Dr. Adroaldo Junqueira Aires

Dr. Aristóteles Bayard Lucas de Lima

General Ernesto Dornelles

Dr. José Ludovico de Almeida

Dr. Tancredo Godofredo Viana Martins

Cel. Virgílio Távora

Conselho Fiscal

Membros:

Dr. Armando Lages

Dr. Herbert Moses

Dr. José Peixoto da Silveira

Dr. Themístocles Barcellos, suplente

Dr. Vicente Assunção, suplente

Atos do Conselho

Ata da centésima décima sétima reunião do Conselho de Administração da Companhia Urbanizadora da Nova Capital do Brasil, sob a presidência do Doutor Israel Pinheiro da Silva.

Aos oito dias do mês de fevereiro do ano de mil novecentos e sessenta, nesta cidade do Rio de Janeiro, na Avenida Almirante Barroso, cinqüenta e quatro, décimo oitavo andar, às quinze horas, reuniu-se o Conselho de Administração da Companhia Urbanizadora da Nova Capital do Brasil, sob a presidência do Doutor Israel Pinheiro da Silva e com a presença dos Conselheiros abaixo assinados. Lida e aprovada a ata da sessão anterior, o Conselheiro Virgílio Távora propôs a doação de um terreno, em Brasília, para construção da sede da Confederação dos Círculos Operários Católicos. O Conselho, após examinar o assunto, decidiu autorizar a doação de um dos módulos no Palácio do Trabalho que será destinado às diversas confederações de classe e já em projeto pelo Departamento competente da Novacap. Em seguida, resolveu o Conselho autorizar a Diretoria: a se efetuar coleta de preços para aquisição de 1 500 (mil e quinhentas) cadeiras destinadas ao cinema que a Novacap está construindo em Brasília, bem como para aquisição das cadeiras destinadas ao auditório da Escola-Parque, coleta essa que deverá ser feita entre firmas especializadas e que possam fazer pronta entrega; a comprar diretamente à fábrica o aparelho de projeção do cinema; a construir pelo regime de administração um posto de gasolina e lubrificação, destinado aos serviços da Novacap e que será por ela explorado diretamente; a adquirir uma turbina para repor a que foi cedida por empréstimo pelo Estado de São Paulo e cinco grupos "Diesel", destinados ao sistema de reserva da cidade; a adquirir, mediante coleta de preços, os materiais e aparelhamentos de procedência estrangeira destinados ao Hospital de Brasília, que se fizerem necessários ao funcionamento do mesmo em 21 de abril próximo e que não possam ser importados em tempo útil. Prosseguindo os seus trabalhos, resolveu o Conselho autorizar a Diretoria a realizar as seguintes concorrências: a) — concorrência administrativa para fornecimento e instalação do equipamento e fiação interna do sistema de votação eletrônica do Congresso Nacional; b) — concorrência administrativa para execução das obras civis das instalações da Central Termo Elétrica de reserva; c) — concorrência administrativa para fornecimento e montagem do equipamento, fiação e acessórios destinados aos sistemas de captação, gravação e distribuição de som e avisos luminosos, no edifício e anexos do Congresso Nacional. Resolveu, ainda, o Conselho aprovar a nova tabela de preços para os terrenos situados na Zona Comercial de Brasília, e, bem assim, fixar o preço de Cr\$ 3 000,00 (três mil cruzeiros) por metro quadrado construído para prédios de cinco pavimentos na Zona de Diversões, e o preço de Cr\$ 10 000,00 (dez mil cruzeiros) o metro quadrado de área construída para as lojas internas de um pavimento, na referida zona. Finalmente, decidiu o Conselho que serão consideradas caso por caso as propostas de compra de terrenos na Zona de Diversões, destinados à

construção de cinemas, teatros e demais estabelecimentos congêneres. Nada mais havendo que tratar, foi pelo Senhor Presidente encerrada a sessão, da qual, para constar, eu, José Pereira de Faria, Secretário "ad hoc", lavrei a presente ata, que vai por mim assinada e encerrada pelo Senhor Presidente (assinados) Israel Pinheiro, Bayard Lucas de Lima, Ernesto Dornelles, A. Junqueira Aires, Virgílio Távora, José Pereira de Faria.

Ata da centésima décima oitava reunião do Conselho de Administração da Companhia Urbanizadora da Nova Capital do Brasil, sob a presidência do Doutor Israel Pinheiro da Silva.

Aos dezesse dias do mês de fevereiro do ano de mil novecentos e sessenta, nesta cidade do Rio de Janeiro, na Avenida Almirante Barroso, cinqüenta e quatro, décimo oitavo andar, às dez horas, reuniu-se o Conselho de Administração da Companhia Urbanizadora da Nova Capital do Brasil, sob a presidência dos Conselheiros abaixo assinados. Lida e aprovado a ata da sessão anterior, o Senhor Presidente comunicou ao Conselho que, em virtude de se encontrar em Brasília o Doutor Israel Pinheiro, impossibilitado de vir ao Rio, assumia, por ser o conselheiro mais velho, a presidência dos trabalhos, passando a ler, então, o seguinte ofício que recebera da Diretoria: — "Senhor Presidente do Conselho de Administração. Conquanto a receita correspondente às vendas de terrenos de Brasília venha evidenciando um ritmo crescente nos últimos tempos, torna-se necessário, para refôrço da Caixa da Novacap, efetuar com o Banco do Brasil adiantamentos periódicos e título de antecipação de receita. Dessa forma, Senhor Presidente, nesta oportunidade é de todo conveniente efetuar nova operação de crédito junto ao referido Banco no valor de Cr\$ 2 000 000 000,00 (dois bilhões de cruzeiros). Para tanto, urge que seja autorizado por esse Conselho a emissão de "Obrigações Brasília" no total de Cr\$ 2 200 000 000,00 (dois bilhões e duzentos milhões de cruzeiros), para efeito de depósito em custódia no Banco do Brasil S/A da operação de crédito acima mencionada, sendo que o excesso de Cr\$ 200 000 000,00 (duzentos milhões de cruzeiros) constitui garantia subsidiária de 10% (dez por cento). Atenciosamente (assinado) Hélio M. Escobar, Chefe do Departamento Financeiro" — O Conselho, após exame do assunto, usando da competência privativa que lhe atribui o artigo 12, parágrafo 8.º da Lei n.º 2 874, de 19 de setembro de 1956, autorizou a emissão de Cr\$ 2 200 000 000,00 (dois bilhões e duzentos milhões) de "Obrigações Brasília", nas mesmas condições das emissões anteriores, bem como autorizou, também, à Diretoria a tomar tôdas as medidas necessárias à efetivação da operação de crédito solicitada no ofício acima transcrito. Nada mais havendo que tratar, foi pelo Senhor Presidente encerrada a sessão, da qual, para constar, eu, José Pereira de Faria, Secretário "ad hoc", lavrei a presente ata, que vai por mim assinada e encerrada pelo Senhor Presidente. (assinados) Ernesto Dorneles, Virgílio Távora, Bayard Lucas de Lima, A. Junqueira, José Pereira de Faria.